中華郵政局特准掛號認爲新聞紙類
明治三十九年十一月三日第三種郵便物認可

盛京時報

休刊日…中日大祭禮拜日之翌日
大正二年陽十二月十四日 陰十一月十七日
本報價目（每張銅元五枚每月七角五 外埠郵寄每月九角半年五圓全年九元五）
告白刊例（一行五號字十六字起碼登一日者每行四角長期者價格面議）
奉天大西門外什字街路北
發行人 一宮房次郎
發行所 盛京時報館
電話 日 二二番 中 一八六號

論說

預擬州制實行後司法區域之變更

近日政府。對於行政區域。規定全國爲八十三州。廢去舊日省制。擬爲積極之進行。就中利弊若何。姑不具論。惟與司法區域。極有關係。實爲今日不可不研究之一問題也。攷吾國司法。照法院編制法。草案。取二頭三審制。即四級三審。其以初級審判廳爲第一審者。以高等審判廳爲終審。以地方審判廳爲第一審者。以大理院爲終審。現制設大理院於國都。高等審判廳於省會。地方廳於舊府治或商埠。及訟事較繁之各縣。初級廳則遍設於各縣。大理院以全國爲其管轄區域。高等廳以全省爲其管轄區域。地方廳除特別設置者外。率以舊府治爲所屬各縣爲其管轄區域。初級廳以一縣爲其管轄區域。而人民之裁判籍。亦即以此爲準。若夫廢省設州以後。區劃既變。而司法區域。亦必將有所變更。各縣境地仍舊。初級廳不生問題。大理院統轄全國。亦不生問題。地方廳高等廳之地點。及管轄之範圍。則當隨州制而異其配當。若一州設一高等廳。則高等廳須八十三區。國家恐無此財力。且亦不必若此周密。若一州設一地方廳。則地方廳之土地管轄。未免過大。有不及受理之虞。且民間跋涉。道路甚爲不便。事實上搜查證據。及詣勘相驗等情。難期迅速辦理。殊多窒礙。設一如其舊。又覺淩亂不堪。亦嫌不妥。然則非斟酌地勢。參照行政區域。以爲適當之編制不可。

記者以爲省制既不存在。則高等廳無設在舊省會之根據。府治早經裁去。地方廳亦不必限於郡城。州治之區劃。亦可不之顧。宜統全國縣治。另劃司法區域。每縣設一初級廳。就地勢之便利。民情之適宜。集合三五縣而設一地方廳。凡地方廳所在之地。必在所轄各縣遠近相等之中心點。於數地方廳之上。就地勢之便利。民情之適宜。設一高等廳。凡高等廳所在之地。必須在所轄各地方廳之管轄遠近相等之中心點。萬一有地方遼濶。無從便宜併合者。則擇相當之處。設地方分廳及高等分廳。總以便於人民及遠近公平爲要義耳。

編制司法區域。較編制行政區域爲尤難。故各國皆特定裁判所構成法。以上論列。根據二頭三審之制。爲抽象的懸擬。吾國現在司法獨立。尚在孕姙時代。法院編制法。迄未修改完善。目前萬不能照上述辦理。惟預備進行。願未嘗一日稍懈。然將來如果實行廢省爲州。不可不依此方針。以爲施設。即或行政區域。另法劃分。而司法區域。亦宜若是佈置也。

雜錄

奉天都督省長愼重軍火之布告

案查近月以來盜賊蜂起晝夜搶劫肆行無忌現値歲收荒歉年關在即無業流氓多爲生計所迫每易出於橫暴加以黨匪潛伏乘隙煽惑人心浮動有觸即發若不嚴爲防緝適足啟厥亂萌各地方官長負治民之專責軍警有保衛之義務當此時局不靖各宜精勤厥職認眞防緝使奸民無所依據以逞其私則盜可滅絕乃今各境警察雖皆分防設卡棋布星羅而調查戶口取締店棧各事視爲具文甚有背戾職務日消遣於博酒之間內治機關何異虛設各鄉警餉購械與辦預警以補警察之不足組織雖成仍無弭盜之效盜賊結群行刼類多持用快鎗僞造操服民間視之殊與軍警無別猝不及防遭其毒手向使各警勤於職業何致快鎗手於盜賊操衣造自匪類而持鎗僞裝之徒又何能於閭里鄉鎮之間任意搶掠以致陸防各軍日爲勦緝盜匪東西馳逐而其首要卒不可得蓋由各地方官長意存苟安敷衍從事既乏預警防弭之方又無督勵勦緝之力警察失其功用預警等諸贅疣搶案迭出漠然相置若無詰問混合隱瞞以粉飾爲專長視鄉民如芻狗盜賊不靖有以致也合亟布告官紳軍民一體知悉凡早經自購槍械無論何種槍式未經呈報各該長官編號烙印或未給槍證者着請核補否則概禁持用其已編烙或給有槍證者亦不准轉賣損失如經查出從嚴懲辦凡商旅店棧均須詳稽店簿呈報警察查驗如有拿獲盜犯供有在某店寄宿而未曾註簿者該店主暨該處各警同負其咎凡有形跡可疑或持有槍械者無拘服軍警何項兵丁服制應由各警詰驗如無憑證立即拿獲分別送究其在防軍警緝獲盜犯著有成績者准由各該長官呈報聽候彙案核獎倘有搶案迭出未經拿獲或三五成羣搶劫商旅隱匿不報者惟該地方官是問自布告之日闔省官紳軍民務宜勤厥職業力圖治安以靖地方切勿視爲虛文其各凜遵此布

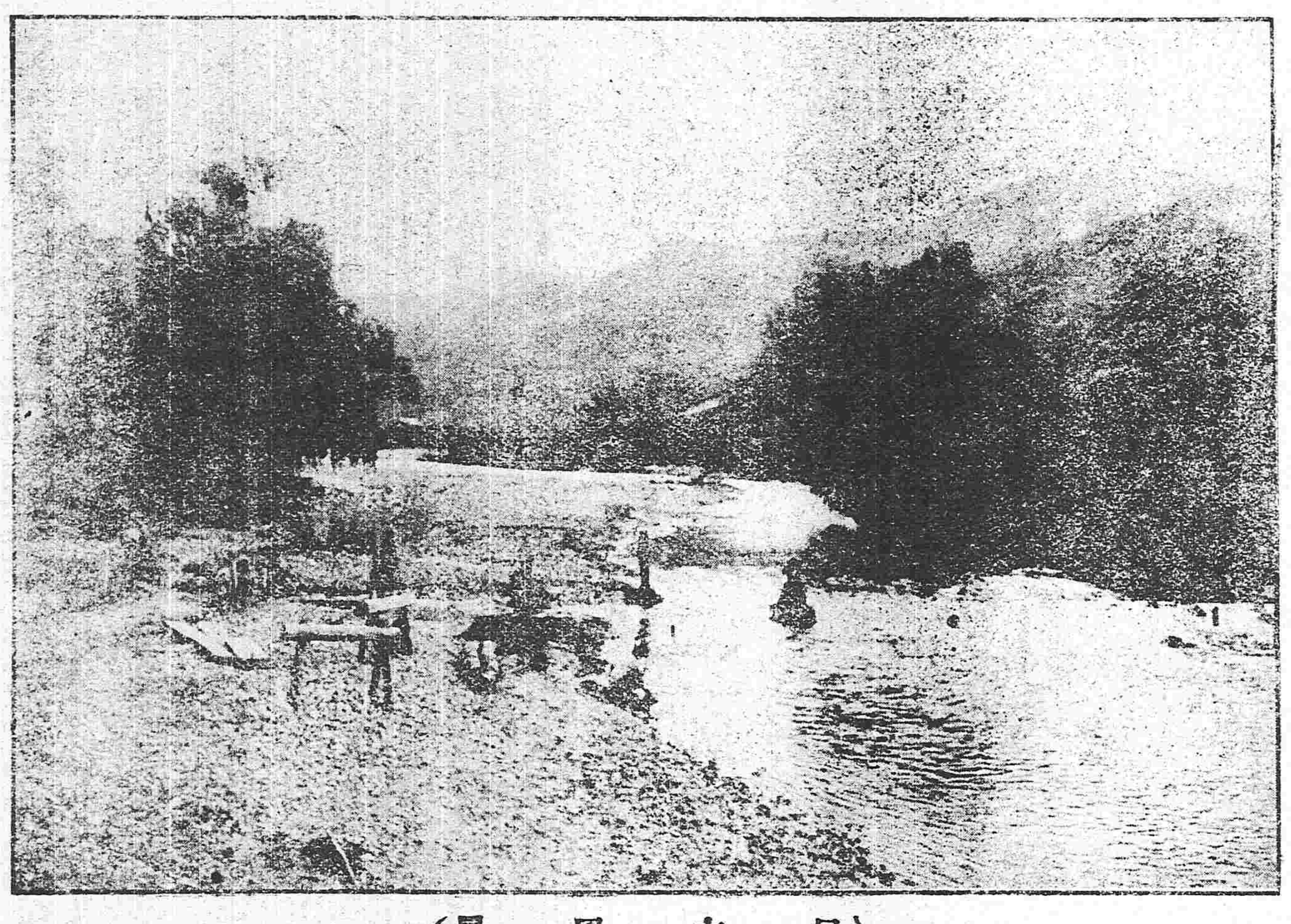

（日本風景）富士川上流

來件

上海留東高等預備學校簡章

第一條　本校爲有志東遊者預備東語東文及各科學而設期在本校畢業後能應日本各官立高等學校之試驗及入私立大學直接聽講故定名爲留東高等預備學校

第二條　本校現設打鉄濱德潤坊十五號（即民國法政大學內）俟教務擴張再行建築校舍

第三條　凡欲入本校者於報名時應繳保證金一元

第四條　本校定二年畢業共分爲八學期第一學期每名應納學費八元第二學期每名應納學費拾元其餘各學期每期每名應納學費十二元

第五條　本校於各學期之末舉行試驗凡考列最優者下學期免納學費以示獎勵

第六條　本校除聘有日人專門學者數員外並聘有我國留東官立高等學校及私立大學畢業者充當教員

第七条　本校每班以百人爲限

第八條　本校教授科目如左

第一學期　第二學期　第三學期　第四學期
會話　同上　同上　同上
語法　同上　同上　同上
文法　同上　同上　經濟學大綱
讀本　同上　同上　同上
算術　代數　代數
地理　歷史　幾何
譯文　譯文　譯文
英文　英文　博物四科
法學通論　作文　作文
法學通論　英文
第五學期　第六學期　第七學期　第八學期
會話　同上　同上　高等受驗法
語法　同上　同上　文法
論理學大綱　會話
文法　同上　同上　語法
東語演說　東語演說　作文
讀本　同上　同上　化學
幾何　譯文　譯文　英文
譯文　作文　作文　書簡文
博物四科　英文　東語演說　平面三角
物理　物理　英文　東語演說
作文　博物四科　化學
英文　立體幾何　博物
書簡文
立體幾何

（註）右列各科目之教科書均用東文

笑談一束

昔有一老儒因其子好冶遊屢戒弗悛一日老儒閱某氏父母惟其疾之憂之八股文因朗誦其小比曰罔極之深恩未報而又徒留此不肖之肢體貽父母以畢生莫殫之憂其子在旁知父之諷已也已而其父亦有外遇其子偵知之乃亦朗誦此文之對比曰百年之　月幾何忍令吾親以有限之精神消磨於生我劬勞之後其父聞之亦惟有付之一歎而已

年羹堯爲將軍時軍令極嚴一言甫出部下皆奉令惟謹無敢違忤者嘗與從出府値大雪從官之扶輿而行者雪片飛滿手上幾欲墮指將軍憐之下令曰去手蓋欲免其僵凍也不謂從者誤會其意竟各出佩刀自斷其手涔血々幾偏雪地將軍雖悔出言之誤然已無可補救矣

有書純陽像作醉後酩酊之狀倚一大壺而睡適有狂生某見之因題一聯云憐小子窮盡窮光還有甚生機想趣那萬兩黃金竟欲借公一指看先生醉來醉去倒是個良法剩得此半壺白酒何不豁他三拳可謂善謔矣

萊邑李明經譔有雋才嘗訪一塾師傲不爲禮李憤甚因見塾師暨一日其時突出如李遂集四子書爲作一破承云請問其日蟫食實者過半矣夫存乎人者莫良於眸子惡得有其一以慢其二哉謔而且雅洵不愧才子吐屬

火險告白

啟者敝行經理火險已有年矣因今推廣交易起見左添承保 市貨 屋產 家私衣箱 煤房貨物等件凡遇不測立即照章賠償毫無延悞如蒙紳商賜顧者請移玉敝行面議可也茲將保價列於左

保頭等平房　每壹千元　八元
保二等平房　每壹千元　十元
保三等平房　每壹千元　十三元
保頭等房內存貨　每壹千元　十二元
保二等房內存貨　每壹千元　十五元
保三等房內存貨　每壹千元　二十五元

代理 明治火險公司
代理 日本火險公司
代理 共同火險公司
代理 東京火險公司

奉天大西關　三井洋行
電話 中國一五五號 日本二一二號 日本三五號

往上海定期輪船廣告

榊丸　十二月十八日（陰十一月廿二日）正午大連開　每禮拜四
神戶丸　十二月十三日（陰十一月十六日）正午上海到　每禮拜六
上海開　每禮拜一　每禮拜三
大連到　每禮拜五　每禮拜三　每禮拜一

頭等票日金四十圓（一去）日金六十四圓（來往）
二等票日金二十五圓　同　四十圓
三等票日金十圓
本事務所及在營口遼陽奉天鐵嶺長春各站均可發買聯絡船車票
兩輪船現均備有無綫電信以期通信迅速而謀乘客之便利

南滿州鐵道株式會社大連埠頭事務所

日本郵船會社瀛船廣告　由大連埠頭起

相模丸　十二月十二日（陰十一月十五）正午開　往秦皇島
相模丸　十二月十九日（陰十一月廿二日）午前十鐘往門司神戶橫濱
三河丸　十二月初六日（陰十一月初四日）午前十鐘往門司神戶橫濱

日本郵船會社代理店　三井洋行大連支店　電話（二一〇〇）（四六〇〇）
乘船票由本出張所自買如有乘客請至本所購買

本號發售

石印鉛印照相膠版照相銅版大小各種機器
製襪製臘製棉花精米製麵瓦斯石油發動機
豆餅製造製油等其他有用諸般機器
此上各樣機器如欲購者敝號可先教授使用之法不取分文
石鉛印各色油墨金屬版諸般材料俱全
凸彫刻銅版地紋花邊照相銅版及膠版應實需
紅白名片洋帳本類信封信紙黑藍紅名色墨水鋼筆在原墨八寶印色學校用文具臘寫版材料品尺度粉筆石筆鋼筆圖畫科學儀器等俱全際茲開設以今幸蒙各位愛顧久均因貨實價廉大方應需兼代辦日本有名各工廠製造機器定期迅速運到特此佈告

奉天城裡大北門大街　盛京書局　阿部號
電話 日本二五五番 中國二四七號

橫濱正金銀行奉天支店

奉天城內四平街　電話十二番

資本金四千八百萬圓
公積金千八百四十五萬圓

總店　橫濱
支店　神戶 東京 長崎 大阪 倫敦 里昂 紐育 桑港 孟買 布哇 喀達 哈爾 香港 上海 長春 安東 北京 大連 旅順 營口 遼陽 鐵嶺 天津 漢口

命令

●大總統命令（十二月十一日）

兼領湖北都督事黎元洪呈請因公來京請派員代理等語著段祺瑞暫兼代領湖北都督事此令

駐和蘭國全權公使魏容組應即開缺回國另候任用此令

駐義大利國代表吳宗濂呈請辭職吳宗濂准其開缺回國另候任用此令

張弧給予二等嘉禾章此令

寶德全授為陸軍中將此令

馬忠孝授為陸軍少將任命成慶為河南陸軍第一師第一旅旅長此令

現在時局敉定各邊軍事漸就敉平嘉與漢蒙各族同深欣幸惟此次用兵之際各邊漢蒙無識人等及挾有私嫌併受匪徒挑搆者往往互相擾害積成惡感甚深迭經各路將領及地方官等呈報本大總統聞之深為廑念共和成立五族一家各邊漢蒙人民同處一方利害相關安危與共皆有同胞姻婭之誼友助扶持之道正宜悉泯畛域同謀樂利期身家之安全共昭治化之大同萬不宜仍尋舊嫌妄圖報復致釀兵禍而觸刑章應由各邊將軍都統及各路統帥等嚴切出示曉諭如漢蒙人民敢有藉端報復擾害者即按土匪懲辦以靖亂源其漢蒙官員商民人等有能勸諭相安聯絡親睦者准予優獎用昭激勸本大總統以保民為重甚望漢蒙人民捐忿爭而孚信義棄兵戈而韜耕牧使富庶日進邊圉日安以受幸福於無極焉此令

陸軍總長段祺瑞呈請任命徐源森為江南留鄂第一師第二旅第四團團長應照准此令

陸軍總長段祺瑞呈請任命袁克瀛為河南陸軍第一師第四團團長應照准此令

陸軍總長段祺瑞呈核覆甘肅都督擬以陳政才補西寧鎮屬北川營都司楊萬枝補西寧鎮屬哈拉庫圖爾營守備請予准補等語應照准此令

陸軍總長段祺瑞呈核覆管理火器營事務都統擬以哈芬補委烏槍護軍參領托雲同順補空花翎祥順萬春奉斯哈景瑞補烏槍護軍請予准補等語應照准此令

陸軍總長段祺瑞呈據廣東都督龍濟光電稱此次破獲亂黨機關拿獲逆匪內有陸軍步兵中校邢穀芳一員請即褫革軍官歸案訊辦等語應照准此令

北京專電

●袁項城黎黃陂之相見恨晚

十一日黎副總統抵京旋即命駕赴總統府斯時袁總統已親在彭澤范（譯音）門前佇立以迎乃相攜而入總統府客廳相見之下喜可知已午前十鐘五十分時主客座定所有國務員亦均陪坐大開讌會袁總統先起舉觴為黎副總統壽該副總統旋即舉杯酬之該總統又謂宋卿先生此次誕日本總統因有公務竟不得往賀深以為憾今幸得把臂一堂曷堪欣慰言下喜形於色午後一鐘時撤宴熊總理以及各國務員等均至副總統面前行三鞠躬禮熊總理宣讀頌詞副總統答之正式接見禮畢該副總統旋入瀛台迄午後四鐘時引見總統府員及各文武官

●以後國政當依據暫行章程辦理

熊總理暨各國務員聯銜請願袁總統所有國政依據暫行章程辦理當經該總統承認即如此次駐外各公使之任命即係按照該章程之新例即該章程暨前日發布之大政方針擬俟議會再開之後一併付議討論

●外人參與奉安式之拒絕

德宗景皇帝暨孝定景皇后梓宮奉安式於十三日舉行聞外交部此次將所有外人一併辭謝並不准參與典禮

●陸軍中央集權之種種傳說

外間傳說段祺瑞任為湖北都督所遺陸軍總長一席則當以馮國璋補充另以段芝貴為參謀總長且擬將張作霖設法免除以促成陸軍中央集權

●段陸軍總長南下之原因

段陸軍總長此次赴鄂之原因除奉命代理湖北都督事務外并將副總統府內部情形淘汰冗員藉以整理財政云

●擬以馬龍標充西北宣撫使

甘肅提督馬安良與升允勾結為患於西北防務異常吃緊聞政府擬派馬龍標充西北宣撫使前往甘肅以資鎮撫

●海軍部之冗員

海軍部現在部員共計一百五十六名就中約一百名係福建人均與劉總長有雅故者實則無海軍知識不堪任使故將來劉總長去任以後該部人員恐不免大有更動

●補誌征蒙軍克復大王廟

南犯蒙軍因奉庫倫政府命令漸次撤退其結果征蒙軍已克復大王廟聞此役偵悉蒙軍中有華兵八百餘名將校五名恐係宗社黨之餘孽云

●又有以黎黃陂充政治會議議長之說

政治會議准于本月十五日開會委員之屆期到京者大約可達三分之二聞有公舉黎副總統充議會議長之說

上海專電

●商民又將不安其堵

外間傳述張勳有意謀叛滬上商民因之異常惶惑

●擁兵自衛之寫眞

馮軍統力勸張都督解散其軍隊之一部張都督藉口解散以後必有掠奪之虞不肯承認

●白狼匪勢燄迄不少衰

河南白狼匪頃與地方紳勾結維持勢力軍隊往勦殆無成效

漢口專電

●黎副總統進京之影響

湖北官民以黎副總統突如晉京為不再回任武昌異常憂慮至於武昌官場則亦大起恐慌

東京專電

●募集建築鐵道基金

滿鐵會社擬於明年募集外債二千萬圓大約係供佈設洮南線及吉會線之用者

●滿鐵總裁繼任之有望者

滿鐵總裁繼任者不出松方幸次郎中橋德五郎柳生一義三氏之外

●鮮米格付問題解決有日矣

鮮米格付問題現正由東京商業會議所會頭中野武營氏從中調停不久當照常買賣

外電一束

●設立化學研究所之計畫

工學博士高峰讓吉氏擬設立化學研究所頗受澁澤男爵之贊成乃於昨日（十二日）在東京商業會議所發表計畫略謂該研究所基金定為五萬圓以化學工業之研究為目的

●列國蓋亦不慊於升允

列國對於升允等之計畫不以為然

●墨西哥國內潰亂近情

舊金山電稱叛黨塞巴達督帶軍隊由南方進迫奎拿巴喀市該市官軍望風降附或遁逃恐後形勢日非官軍敗將梅爾喀特率領其部下由齊窪瓦城逃抵北方國境窩費挈喀地方叛軍司令官維拉將軍現擬襲擊之不日將有一大激戰

●墨首都已陷在重圍中

日下叛軍首領喀蘭塞由北部西海岸而進維拉將軍由中路而進阿基拉將軍由東海岸而進而塞巴達之軍亦由南方而進墨國首都現在四面楚歌之中

●定期選舉正式大總統

墨國議會決議定於明年七月第一禮拜日舉行正式大總統之選舉由此觀之威而太氏充臨時總統之期間尚有七月之久

專件

知事任用暫行條例施行細則（續）

▲第十四條　送驗現任知事之試驗及格者除給予回任憑照外並由本部呈請任命及令知該地方民政長官但應行改分之知事不適用前項之規定

第十五條　關於前第八第九條規定送驗現任知事之及格者適用之

第十六條　各該地方民政長官查驗知事憑照及回任憑照後應即日飭回原任

第十七條　應回原任之知事其原任地方係屬本籍者應改分其他地方　改分地方遇有相當之缺應由該地方民政長官儘先敘補呈請薦任

第十八條　候補知事或應行回任之知事該地方民政長官得薦請任命署各該官公署之薦任官

第十九條　各該地方民政長官於薦請任命之知事飭赴任所時應給予委任令

限期赴任

第二十條　前條規定之赴任限期應由該地方任民政長官擬定呈報本部

第二十一條　知事於飭赴任所時抗不遵行或託詞延宕者該地方民政長官得提交文官懲戒會懲戒之

第二十二條　左列各項由各該地方民政長官彙報本部　一赴所分地方呈驗憑照日期　二回任呈驗憑照日期　三赴任受事日期

第二十三條　本細則自公布日施行

附京師與各省會來往程限表

直隸十二日　奉天十六日　吉林二十日　黑龍江三十日　山東十八日　山西十八日　河南十八日　湖北十九日　湖南三十日　江西二十日　安徽二十日　江蘇二十日　浙江二十五日　福建十三日　廣東四十日　廣西六十日　四川六十五日　陝西四十五日　甘肅六十日　新疆一百六十日　雲南一百日　貴州一百日　熱河三十日　打箭鑪一百日

歲暮大減價　本月十七日起　奉天鐘樓南

奉天省城警察廳廣告

各園　陽歷十二……　慶豐　本園開設……

民國要聞

●宣統帝親往致祭

三日大清德宗景皇帝及孝定景皇后永遠奉安、總統已派廕昌崑源等八員前往致祭並率同文武百官在總統府舉行遙拜式各商業誌報端茲得清內務府可靠消息大清宣統帝尙擬親往梁格莊致祭已由內務府函請民國交通部預備頭等花車至沿途派禁衛軍拱衛軍分段保護跟隨清帝前往者有徐世昌世續梁鼎芬伊克坦等員云

●袁總統主張維持國會之由來

袁總統自頒布解散國民黨之命令後國會不足法定人數因而停止開會王湯兩議長爲此數謁袁總統運動挽回迄無効力國會仍在不死不活之中查袁總統解散國民黨其意即在解散國會乃迄至近日態度一變所以然者主張維持國會者除總統寬猛兼施政令一秉大公外實係黎副總統來電主張維持國會之故而黎公此電之發實係湯議長日前赴鄂之際面詢黎公竭力運動維持國會策並謂袁總統行此種獨斷行動恐失中外之信望請由公電袁總統速籌恢復國會之策黎公亦深諒其意願全民國大局因致電忠告袁總統且以繫其信望云

●中法銀行借欵之曲折

財政部與中法銀行借欵一事外間喧傳已久惟所商者尙係草案未有正式之契約也此借欵共一萬五千萬佛郎約計六百萬磅此欵之用途初擬以六千萬佛郎爲浦口築港費以六千萬佛郎爲漢陽架建鐵橋之費其餘三千萬佛郎則暫充行政費旋因行政借欵與吾國銀行團契約有礙遂將三千萬法郎充行政費之議取消又更架設漢陽鐵橋並無刻不容緩之事故此借欵之用途又有更變於是有將此欵充浦口築港費與規復漢口街市之建築費之說查漢口規復街市之借欵自昨年至今商訂者約有七八家然未實行若此借欵確實成立俾漢口街市速復舊觀亦快事也

●關於馬安良之調查

甘肅提督馬安良受升允之煽惑有叛離民國之舉緣茲事體關係重大故再向各方面逐細調查於昨聞某國使館之通譯某君云此事雖未得其眞像惟聞升允前在陝甘總督任內與馬安良感情甚厚且聞升允在庫倫逆佛前曾建有由甘新進兵之議乃於前月杪政府即接得升允恢復清室之函檄此事或出有因又據旅京甘肅同鄉會來函謂曾向趙宣撫使張饗邊使各等處訪詢並無此事等語本報已接此重要信稿亦不敢隱密不宣並一面對此刻正注意調查務求其實云

●改省爲道之議復活

地方官制已由內閣草擬決定廢省置州其理由有三(一)省之區域遼濶官吏之指揮監督不能迅速敏活(二)省沿前清積習各省內政財政自爲風氣難收統一之効(三)省治幅幀廣漠兩級制度必不能行若採用三級制度則察吏之官多而親民之官少積尊累重層層節制壅閉隔閡弊不勝言現內閣因以上三種理由擬改爲二級制度州之區域另行分劃視省爲小州置州尹一人一方面爲州之行政長官執行本州之行政事務直隸內務總長受中央之指揮監督一方面爲察吏之官監督縣知事之行政事務至於縣之區劃仍沿舊治縣知事一人承州尹之指揮監督爲一縣行政長官執行縣內之行政事務以上均爲行政官有治理地方之實權此外於二州以上特置巡按使一官爲政府特派巡視各州之員實爲中央與地方官之關鍵僅責以察吏之任而不予以指揮之權其各州人民因行政處分受利行之損失者得依陳訴之巡按使俾兼爲救濟地方行政之機關其改省爲州之詳表業已次第發表近因大總統對該草案尙有斟酌更改之處蓋於廢省一層極爲贊許以爲不如是不能舉統一之實地方政務亦無由整飭故由三級制改爲二級制已無疑義惟於二級之上又特派巡按一節則不以爲然至縣制區域一切仍舊大總統亦無異議惟於二級上設州則主張不如仍舊分道之爲愈其理由有二(一)地方人民之舊觀念視道頗爲尊崇以道爲地方最高級之行政長官足以鎭服一切(二)仍原有之各道區域省一番之紛更即少一番之爭競聞大總統日前已將此意與各國務員商榷各國務員因總統所言極中今日情勢已擬此項官制重行草定矣

●改省爲州案各方面之主張

改省爲州問題喧傳已久迄未決定茲將各方面消息分誌於後(一)大總統主張將都督所有兵權集於中央僅於各省設巡按使督察政治(二)熊總理梁總長主張巡按使除督察政治外應代理軍務以佐中央之不及(三)張朱兩總長主張將省爲州每州仿漢制設州牧一缺直接於中央之國務院內務部另設長官掌理軍政(二)副總統對於改省爲州深表同情裁撤都督一事請再詳細研究其利弊確聞此問題將來須交政治會議方能表決實行云

△**亂黨伍任鈞伏誅**（湖南）

省河釐金局局長伍任鈞前經都督發交內務司看管茲由執法官勸得伍前在釐餉總局任內與周震鱗狼狽爲奸侵吞餉欵爲數甚鉅實屬法無可宥特於本月十九日將伍提出解赴高等師範學校坪瀏陽門外當衆鎗斃以昭炯戒按伍號仲衡新化人曾肄業經正實業等學校旋渡日本留學數月歸充優級師範學校監學方前年焦陳獨立時充都督府庶務旋任籌餉局次長又兼國民黨支部幹事此次獨立乃任省河厘金專局局長其人不學無術而自命甚高其在籌餉局時周震鱗之傀儡至獨立取消後周已逃去而伍尙盤踞省河以至爲周替死亦可憐矣

△**九畝地之怪劇**（上海）

粵漢鐵路站長倪某積有餘貲近在城內九畝地購地建造和平里房屋若干幢出租已則居於第二弄第二石庫門內旁有一宅尙未租出前日下午有身穿華服之甲乙二人前往租賃先付定洋二元訂於三日帶人前來打掃昨日下午三時甲等率同狀類僕役三人至倪家囑令陪往由倪妻偕一傭婦同至空屋詎甲等袖出蔴繩棉絮將主僕二女紮縛禁嚇聲張將倪婦頭上金簪盡行拔去逃遁倪在家聞信趕往施救傭婦已被繩勒扣頸項奄奄待斃遂即鳴知崗警報經第二區第二分署孟署員親往踏勘詢明匪黨形狀衣服口音立飭探警查拿該傭婦因受傷甚重車送沉香閣紅十字分會醫治

△**漢口大火災**（湖北）

本月三日之夜一句半鐘漢口鐵路外何家墩鐵路小橋巷內某牛乳行因作棗子戲將洋燈打翻一時火光出頂北風大作與市鎭相離甚遠又乏施救之人竟延燒至大智門玉成轉運公司又一火頭延燒至外國毬場始止已三句四十五分鐘矣計焚二三里之遙大小房屋蓬戶不下數千家並焚斃男婦多名警察廳已派員調查實情請由各團設法撫恤以免流離云

●熊總理之自白

據政府消息熊總理對人云余既承大總統信任執大政惟有盡力爲之每人而欲勢有不能目下外間是非毀譽只有聽之將來當自有公論也云云

●蒙匪退避近況

蒙匪於十一月杪由托羅蓋方面退至北方忽又爾之於多倫諾爾方面似有襲擊多倫諾爾之勢然多倫諾爾之華兵防備甚嚴無隙可乘現在大王廟黃崗嶺等處毅軍在該處一帶布置周密蒙匪恐奉天軍隊截其後遂向穆羅圖井方面遯去矣自本月以來蒙匪全體日漸退去是否因我政府向俄國抗議由俄傳達庫倫由庫倫致收回命令乎抑或係因張家口多倫諾爾等處防備嚴密故避而向西或有竊伺歸化城包頭鎭之意乎雖難測知而其向西移退之勢無可疑也

●綏遠實行改省詳情

綏遠改建行省之議由張將軍紹曾倡議閻都督亦頗贊成政府因事體重大且政費難籌電飭詳細核議復據張將軍擬具改組辦法大綱十餘條並預算行政經費以每年支出四十萬爲標準查綏遠經常收入關稅二十萬餘兩各旗升科地租十二萬餘兩百貨統捐牲畜皮毛厘捐鹽厘煤炭厘烟酒厘斗秤捐共二十三萬餘兩計共六十餘萬兩除行政經費四十萬外尙可備旗營餉需惟陸軍軍餉須由中央給發然二三年後荒地全數放墾收入增數十萬約敷一混成旅之餉是改省之議毫無窒礙而於軍事邊防實屬大有裨益當經國務會議公決照准即以綏遠城爲省會口外十二縣及烏蘭察布伊克昭兩盟爲區域並將其大綱各條交由國務院酌量修改即日公布實行

●鄭汝成有任海軍總長之希望

月前海軍總長劉冠雄氏有督閩消息早誌本報日前大總統命令發表劉君果獲兼領閩督之命昨據國務院某要人述及謂劉氏不久將實授閩督所遺海軍總長一席聞大總統近擬以上海鎭守使鄭汝成君充任俟與熊總理商妥當見明文未知確否俟探悉續誌

●聘客卿調查稅務

數月前政府欲聘外人整理稅務由梁前次長士詒與駐京日使談及此事謂中國欲將印花稅推行及於華僑之外國人擬聘請貴國於稅務有經驗之人襄助前日使逢電告該國大藏省謂中國欲聘辦稅務之人請擇定電復未幾大藏省覆電謂已擇定某稅務署及某海關兩監督日使遂函告財政部謂前云欲聘稅務人員刻已得本國覆電有願應聘者財政部遂與之磋商條件邇來雇傭契約業經雙方議定被雇限期定爲三年年薪每人均在七百元以上某名義則爲稅務調查員云

●故宮物品移作博物館之陳列品

教育部查文明各國皆有博物館之設蓋以其能增益見聞開發神智裨益於教育前途甚大也前清奉天故宮所藏物品頗稱宏富甚合博物館之用盡即移至京師設館陳列既可免將來之散失洵一舉而兩得也事屬可行應請早日公決

●各路局總會辦改名稱

交通部改定各路局總會辦名稱令各路局文云査本部直轄各路局類多借欵關係權限之廣狹不同即名稱亦難統一現在各路官制尙未訂定頒行自應改定名稱庶將來有所根據而各路統系亦復瞭然茲本部依據各路性質所有京漢津浦京奉京張張綏滬寧廣九萍株吉長八局應定爲交通部直轄某某鐵路管理局正太道淸兩局應定爲交通部直轄某某鐵路監督局各該路局總會辦均應改稱局長副局長嗣後與部司及各機關往來文牘應照改定名稱自奉命令之日起施行此令等因並函達國務院備案矣

●陸軍部徵兵之籌劃

陸軍總長以徵兵一事爲軍政上根本要圖業經屢次提議迄無正當辦法且以我國現在雖人人皆有當兵義務亦須擬定妥善規則昨聞其大致已規定五項徵兵區域及理由探誌如左

(甲)熱北之徵兵(一)取其習於邊地風土人情(二)能耐酷寒體質强壯(三)遣作防邊最屬得宜

(乙)西北之徵兵(一)取其鄰接邊地情勢自然熟習(二)其習慣與邊蒙相近以之駐防邊疆自無水土不合之患

(丙)腹地之徵兵(一)去其熱習內地情形(二)惟先徵北省以其久爲徵兵區域(三)其當兵義務素有家傳資格自屬相符(四)其性質又能耐勞

(丁)南省之徵兵(一)取其賦性靈敏易於訓練(二)且多會讀書於鎗炮等學最易通曉(三)其性質又多好勝編成軍旅定當嚴肅整齊

(戊)南省極邊之徵兵(一)取其久習邊情於邊界防務必能盡悉(二)且令與內地軍人相雜以便交換意見(三)軍政既屬統一以符全國皆兵之義

古劇脚色考

（詞山）（續）

餘說一

綜上文所考者觀之。則隋唐以前。雖有戲劇之萌芽。尙無所謂脚色也。參軍所搬演。係石躭或周延故事。唐中葉以後。乃有參軍蒼鶻。一爲假官。一爲假僕。但表其人社會上之地位而至。宋之脚色。亦表所搬之人之地位職業者爲多。然自是以後。其變化約分三級。一表其人在劇中之地位。二表其品性之善惡。三表其氣質之剛柔也。宋之脚色。以副淨爲主。副末次之。然宋劇之以旦以孤名者。不一而足。知他色亦有當場者矣。元雜劇中。則當場唱者。唯正末正旦。如氣英布單鞭奪槊二劇第四折。均以探子唱。則以正末扮探子。柳毅傳書第二折。用電母唱。則以正旦扮電母。雖劇中之主人翁。苟於此折中不唱。則亦退居他色。故元劇脚色。全以唱不唱定之。南曲既出。諸色始俱唱。然一劇之主人翁。猶必爲生旦。此皆表一人在劇中之地位。雖在今日。猶沿用之者也。

小說

浴血鴛鴦（三）

小姐也認得死者的外甥兒墨斯不認得 女子說 知道 克樂又道 那麼他們甥舅平常投緣不投緣 女子道 不大很和睦 此次麥克之死 我們姐妹也疑心着與他外甥兒墨斯 多少許有點兒關係 克樂當即站起身來 又將塔圖的像片兒 交到那女子手內 說小姐認得這個人不認得 姑娘看了一回 說這個人就是墨斯 一點兒不錯 彼此正在看着像片兒 忽聽門一響音 走進一個童子 年約十五六歲 說克樂先生在家沒有 克樂遂即出來應道 誰找我 童子道 這兒有點兒東西 請先生打開看罷 說着就將一個紙包兒 交在克樂手內 出門而去 克樂着那童子來的奇怪 當時遂將紙包兒打開一看 不由大吃一驚 原來又是一把明晃々的刀 上頭帶着鮮血 刀頭已經折了 勃連看見 也不由一楞 剛要往前湊着看 忽見地下掉了一個字帖兒 隨即撿起 一看上頭寫着幾個字 寫的是這個方是刺麥克的眞刀 勃連隨即交給克樂看 克樂一看 上頭的字 正和那封匿名信上的字一樣 心中不由暗々的稱怪 克樂于是又問那女子道 小姐你知道墨斯他們甥舅 不和睦的原因麼 姑娘歎了口氣道 麥克他那個外甥兒 他正天家在外頭胡嫖亂賭 交了好些個狐朋狗友 常常兒的半夜裡回來 麥克屢次的申叱他 他所以懷恨 這也不是一天兩天了 克樂道噢 敢情還有這麼些個緣故哪 多承指教 可是方才小姐拿來的那個刀 可以留下不可以 以備參攷 姑娘道 可以可以 但是這把刀 就是麥克外甥兒墨斯的刀 克樂道 那麼倒得先去探探他 姑娘道那也可以 說完隨即告辭 克樂說着話隨看了勃連一眼 勃連會意 遂先到自已屋中去改裝 偸々兒的 跟那女子出門去了 再說那兩女子和勃連的底下人 一同往前行走 勃連帶上假面 裝作老頭兒 遠遠兒的跟着 就見他們二人走到一個旅館門口兒 才各自分手而去 又走了幾步 忽見從旅館裡出來一個醉漢

與那個女子一同私語 勃連一看 卻是竊賊塔圖 心中暗暗的驚疑 說這個賊怎麼會與這個女子認得 這個我可得近前探聽探聽 自已心生一計 遂拏出一塊洋錢 往前赶了幾步 離着那兩個人不遠了 假意把洋錢一扔 做為失手落地的樣子 遂彎下腰撿那洋錢 故意做為腿腳兒不靈便 撿不上來的光景 其實為的是意就擱幾分鐘 以便聽聽他們男女二人的私話 忽聽那竊賊塔圖 跟女子說道 你從那兒來 女子道 我同局那一塊兒來的 勃連聞聽 才知道麥克的底下人的名字叫局那 又聽塔圖 和女子說道 在咱們後頭走的那個老頭兒 噢們兩個人 可得留神 那許是偵探假裝的 並非是眞老頭兒 勃連聞聽 不由心中大吃一驚 暗想他們如看破我的改裝 可就不好辦了 自已正在胡想 忽見塔圖來到自已跟前兒 手拍着自已肩膀兒說道 說老先生 你丟了甚麼了 我替你找罷 勃連假裝耳聾聽不見的樣子 睜着眼睛不答 塔圖又道 你不必裝聾啊 勃連神色不變 說先生你說甚麼 塔圖遂又大聲兒說道 老先生你找甚麼呀 勃連道 我有一元錢掉在地下了 上了年歲 眼睛花了 怎麼也找不着 塔圖低頭一看 見銀元就在跟前兒 心中不由疑心 說那銀元就在跟前兒 他怎麼會看不見哪 自己又仔細看了一回 見他鷄皮鶴髮 居然是一個老人 看不出是假裝的正在細想 忽然一陣風 將上頭的白頭髮括起 露出底下的黑頭髮 塔圖一見 不由氣往上撞 左手拉住勃連 右手使勁往下一拉 遂將假臉扯下 勃連此時又羞又氣 伸手就抓塔圖塔圖當時也不相讓 兩人怒目橫眉 打將起來 塔圖見勃連勇猛 料想自已敵不過 遂一吹警笛 就見從旅館內 又跑出四個人來 一齊輪拳打將上去 勃連一時敵擋不住 遂被打倒昏暈過去 塔圖道 好一個利利偵探 （未完）

今日快來索取

本局尙有中華藥目一書若干冊留存內載中國近來最要之歷史諸君如欲索覽請將此聯單剪下塡明住址姓氏寄至本局即當奉贈

住址 姓氏

DR WILLIAMS' PINK PILLS FOR PALE PEOPLE

策鞭前進留瘋濕於馬後

乘馬步行各種體操皆爲輔助身體康健之樂事惜患風濕者不能享受此中之樂趣焉

他人在外常享運動之樂惟此等不幸之人幽居室中慘受痛苦殊堪憫恤然欲醫治此恙甚易祗驅其血中致風濕之毒酸而已韋廉士大醫生紅色補丸嘗有無數之人服之而獲愈者試觀江西南昌法政學校著名演說員王君起卽其一也○王君云余向曾患風濕重症其風盤踞頸肩之間痛不能忍晨起須預人扶如此情形纏綿數月醫藥罔效後閱貴局保證書見有數症與余相似曾服韋廉士大醫生紅色補丸幾愈者遂購服一瓶痛苦大減二瓶之後風濕全消迄今並無復發焉韋廉士大醫生紅色補丸不惟能治風濕之症卽凡 腰背疼痛 腦膈疼痛 陽萎不舉 胃不消化 血薄氣衰 以及婦科諸症爲韋廉士大醫生紅色補丸所造之新血而治愈者亦不知凡幾矣中國各處商店凡經售西藥者均有出售或直向上海四川路八十四號韋廉士醫生總藥局函購每一瓶大洋一元五角每六瓶大洋八元郵費在內

中將湯

婦人至寶 百發百中

中將湯之名聲

傳揚於中外、已非一日矣目下雖然三歲孩童無不知道了可謂名揚天下之第一品

上圖 保中將湯眞樣 諸位務祈愼防假冒

中將湯之信用

雖然叨蒙中外婦人之服用、究竟還是藥品純良功効偉大加之營業上堅守誠實

藥價	
四天份	四角五分
一禮拜	七角五分
二禮拜	一元四角
四禮拜	二元五角

本舖 日本東京大阪 津村順天堂大藥房

主治効能
- ●善治子宮各病
- ●善治月經各病
- ●月經妄行立愈
- ●經來腹痛最効
- ●處女初次行經
- ●月經愆期
- ●白帶赤帶
- ●可免小產流產
- ●產前產後不可少
- ●能養血保胎
- ●能養衝任調和八脈
- ●常服易孕得子
- ●能去子核子宮各病
- ●固本養精之功
- ●有保腎助陰之功
- ●能治憂鬱病

經理批發 大連 日本寶藥會社 奉天 井上誠昌洋行

●各地藥房均有代售

新開恆昌祥南貨號

本號開設奉天省城西華門北首路東電話七一二號自運官燕銀耳金腿紹酒名烟芽茶時履顧鑵結食物蘇杭嘉點一應俱全如承 光顧格外克已

撫順縣古城子

華勝煤鑛公司廣告

敝公司爲推廣國貨保持鑛權起見去歲在撫順古城子開採煤鑛所出煤質輕而耐燒素蒙賜顧各處所贊許銷路達一千餘萬噸復力求擴充聘良鑛師購新機器挖出之煤較去歲尤爲精良如燒機器洋爐煤白等均爲相宜所定賣價格外克已當此鑛權外落國貨日微之時得此質美價廉之煤提倡國貨爲購而試之庶知所言之不謬也特此佈聞價目列後

頭等塊煤每噸價洋八元五角
二等 煤每噸價洋七元五角
三等 煤每噸價洋六元五角

如有貴煤局願代售敝公司之煤者請至本總銷場面議必給特別利益

奉天小西關大十字街北 華勝煤鑛總銷場謹啓 中國電話二百三十三號

俄商秋林洋行

敬者本行由哈爾濱分設在奉天鼓樓北大街路東歷有年所有貨物零售批發並指期定貨均可意今特由本國運到各種 頂上毛氈 大哈拉 毛泥 青口絨 機布 斜文布 哈拉 色印花布合剩子布 地毯布及嗶嘰 食物各色洋酒 頂上香濱 草地 白蘭地 眞正美人牙粉 羅鍋香皂 雜色香皂各樣香水 蜜油洗臉具 應用物品無一不備新到 五金鐵器 開墾犁杖裁縫機器木匠應用器具廚房木鉄傢具俱全留聲機千里鏡西式皮靴皮鞋並有頂上小底皮鞋漆皮套靴 皮 雜色漆油各種 紙煙 各樣磁器 花素茶呼杯盤 一槪俱全其餘各種貨物不及備載 芝蔴 仰祈中外紳商加備垂青一切價目無不格外克已恐未週知特此告佈 中國電話二百九十二號

奉天撫順縣飄爾屯

商辦潤興煤鑛公司廣告

啓者本公司開辦有年因資本薄弱煤炕浮淺土質參半大有掘井九仞不能及泉之歎去歲經鐵嶺 蕨君介泉厚集資本復經 倘君席珍等極力經營購買機器重開洞坷組織年餘始達完全之目的現在所出煤性與千金寨相等物質精良色氣光潤價資必格外克已利權庶免外溢諒賜顧諸君子必能熱心提倡國貨格外歡迎此本公司所厚望焉

價目列後

一等塊煤每噸洋八元五角
二等塊煤每噸洋七元五角
三等原煤每噸洋六元五角
下等粉煤每噸洋五元五角

再啓者如有代售本公司煤觔者請到本公司事務所先行掛號每噸另有酬勞所有煤款本公司自行經理不與代售人相涉

商家有願設立代理店者請到本公司面議必給以格外之利益

分局電話二百二十號

奉天大西關大街路北潤興煤鑛公司總銷售處啓

乾元溥金店

本號開設奉天城內銅行西銀行胡同座南向北新修樓式門面三間歷有年矣物美價廉久蒙各界諸君惠顧今本號特由津申聘請名師研究五族應用時式 各種花卉首飾盃盤器皿無不精巧專造 赤金代實手鐲表練手留各樣民活一槪俱全 童叟婦女無欺 保實足工資格外克己 諸君賜顧者請認本號金字牌匾不悞主顧 本號謹啓

本號開設在奉天大南門裏路西路北向京向 各埠 新到洋爐廣告 本店 奉天小西關大街 支店 本溪湖永利町

特別廣告

遼源廣告

茲啓者商等於遼源街開設炮舖生理多年所有炮舖向有定章納捐會經前硝礦局傳諭各舖每於領硝礦時必發有票據存照以防偷漏茲經王成烈左古鰲包辦以來營私肥己遺禍及衆種種弊端不勝枚舉(一)私吞公欵將總局所發售硝票據置而不用纔用伊有戳紙條將賣硝公欵私入己囊(二)私收捐稅每於各炮舖售藥時所需紙袋必從該局蓋戳每斤藥額外加銅元一枚(三)私造軍火於該局院內設有藥碾私軋私售漁利兼吞恐被告發捏造義合成炮舖號頂用王某一人做炮以掩衆人耳目(四)私吞罰欵當開辦始將三盛興炮舖私硝因罰伊硝洋錢三十九元六角又有萬成田四平街與該局買獲硝礦壹百餘斤未達送局開耗乘機先行往取以萬爲私販當送縣署寄押又有邑北兩家子康某開設硝鍋因送硝未到至惹該局大怒硬罰硝二百餘斤又有股東金寶山鈞串曲德昌爲伊私買硫磺二百餘斤由四平街拉酒車梢至總聚當至時該車夫郎往告硝礦局來取詎該局僞爲不知將車夫立送警局拘押後經曲某大罵始行放出礦歸該局了事尤可駭人者有議事會總董李少陽農務會總理朱大智身爲總董又係該局股東對於商等應持公平辦法方不負總董名義詎料該總董等以勢壓人藉端訛詐以爲慣技且該總董等日在該局晝夜設賭漁利明目張膽毫無顧忌商等因該局私改總局定章日後商等將受該局壓迫□抑恐無底止故特登報仰求有管理之責者派員密查方知商等以上所述不謬也

炮舖　寶成源　福盛魁　林合發　三盛興　德成興　玉成興　永成發　王富等　泣啓

聲明作廢

於上月杪隨友人寄下匯券一紙計洋三百圓係泉字二號上萬盛隆照付途中遺失今經商會存案日後勿論落於何人之手作爲廢紙　奉天同順祥謹啟

共進當商招來廣告

本當專爲挽回利權起見故經發起人等籌集鉅欵租賃房屋在千金寨舊警務公所前邊開設共進當商一處於陽曆十一月十六日開市蒙賜顧者大爲許可恐未周知特此廣佈

秉綱協理　李樹元　范傳衡　丁生春　謹白

M　印　赤　青　ゴムマリ　大阪唐物町四飯田商店

奉天志仁堂官准專賣雙層化積膏

啓者積聚一症緣由氣血凝結而成病雖小世人患者實多其症無以定位或在胃口脇下或在肚臍小腹或因寒因氣或因血瘀氣滯疼痛者或飲食前後疼痛嘔吐不食或晝夜疼痛氣息短促者甚至經年累月苦楚難堪醫界中膏品雖多率者驅寒止痛之小效從未有化積消瘀而除根株者蓋皆藥品蕪雜研究未得當耶鄙人專於積症博採中西醫理悉心研究數載始得特別方針方敢發明新法不惜工本精製此膏驗者咸稱奇效銷售近遍三省遠及京都北洋非有實效實驗斷不至此治症　此膏專貼男婦氣積血積寒積食積心胃疼痛胸脇氣滿氣逆不舒噎膈反胃氣臌水臌瘕瘕痞塊痢疾泄瀉腎寒腰疼疝脹筋骨麻木手足不仁婦人經脉不調赤白帶下子宮寒冷久不孕育並小兒乳食痞疳虫各積偏墜等症　貼法先將膏藥烤開一張將紅藥面撒於中間貼患處次烤開膏藥一張將白藥面亦撒於中間附在先貼之膏藥背面上即是雙層貼法所以先用紅面爲引入肌膚之先鋒後用白面爲接應驅病之督隊兩張加貼似驅軍進行則協力齊攻搗其巢穴方能操必勝之權故用藥如用兵醫法亦如兵法之云爾此膏收效甚速少則五六日多則十餘日積消聚散誠膏中妙品也

各城代售處

山海關德盛隆　吉林洪順源　卜魁慶泰興　錦州府益興公　奉化縣富盛泉　鄭家屯興聚和　復州德益厚　鐵嶺福合盛　東平縣三文達　營口義興成　法庫門廣升　懷仁縣德泰元　天津源長　臨榆縣保萬興源

本溪縣德慶長　海城縣同泰茂　寧城世興德　公主嶺福德廣　莊河德隆棧　遼陽天合正　安東縣豐泰益　新民府福賜生　長春府文萃堂　昌圖府萬發和　大連天合號　牛莊福盛號　蓋平縣恆昌德　西安縣增福盛

千金寨萬豐源　開原縣豫豐長　八面城順興當　西豐縣鴻源湧　懷仁縣興德東　鳳凰城恒意德　撫順縣大順昌　懷德縣天增源　義州寶增湧　山城鎮餘慶齋　遼源州鑫記洋行　大孤山豐泰利　鎮安縣世興德　寬甸公順盛

北京工商部註冊奉天民政長備案警察廳佈嚴禁假冒總商會分行各會保護如有假冒請官懲辦

東三醫院廣告

小西關大什字街南路西電話局對門

敝院在奉已屆八年精理內外兩科向蒙各界稱許現精益求精合泰西最良之手術各究各種新法併購到治花柳等病良藥醫具發明機器管保當時見效其妙如神本院非圖綱利實爲保全名譽以期日後之發達耳　本院主人　具

奉天老萬德堂中外馳名

本堂開設大南門裡業經醫學立案支號北京總廳醫官考方驗藥批准立案民政部註冊

▲世傳參茸百效丸　此丸當治腎水不足遺精陽萎不舉腰腿疼痛精冷精清不能種子等症每盒壹元貳角大盒五元

▲秘製止嗽一點丹　此丹當治肺經嗽損勞傷咳嗽氣虛痰喘咳嗽痰帶血等症每付六角每封五元

▲崇門參茸虎骨酒　此酒當治筋骨麻木腰腿疼痛半身不遂口眼歪斜腹內寒積疼痛不止等症每瓶四角每大瓶二元伍角外埠大瓶三元小瓶伍角

▲神效婦科補血丹　此丹當治婦女諸般虛症勞傷咳嗽午後發燒兩脇膨脹經水不調赤白帶下崩漏不止腰腿疼痛子宮虛冷經閉不通等症每盒一元貳角大盒伍元

▲平胃安痛化積丸　此丸當治男婦胃腕不舒氣滯疼痛五積六聚遇寒即犯逆氣郎發如服此藥立愈每付五角每封四元

▲癬疥兩種龍金水　此水早以馳名當擦諸般癬疥症疥毒無論輕重一擦斷根永不再犯每瓶五角

▲頂上虎骨熊油膏　此膏當貼筋骨麻木腰腿疼痛腹內寒積小腸疝氣等症每貼三角每大貼伍角

▲秘製五寶淨毒丹　此丹當治五淋白濁下疳魚口便毒楊梅等症每盒六角以上諸藥言無二價

◀各省賣藥處▶

卜魁慶泰福　哈爾濱義昌信　復州永發祥　輝南縣天慶東　吉林洪順源　盤石縣福陞魁　朝陽鎮東慶長　金州天德昌　西安縣永興長　西豐縣永豐厚　東平縣三文達　康平縣三合繼　長春縣興順長　柳河縣義興成　三城子六合號　烟臺義盛源

海倫府祥發東　綏化府廣源東　海龍府雙合興　呼蘭府同昌永　洮南府福順興　通化縣德盛普　法庫門振興東　綏中縣慶瑞東　普蘭店讓益成　鎮安縣世興德　廣寗世興德　牛拉門德興永　錦府景隆茂　懷仁縣興德東　新城府世昌恒　劉二堡復興隆

大連協茂盛　昌圖府萬發合　開原廣聚昌　奉化縣德茂齋　鐵嶺天德亨　遼陽瑶記洋行　海城福盛慶　牛庄天合福　蓋州謙利成　營口廣順棧　岫巖義興長　莊河德隆棧　大孤山長豐德　安東縣東益增　鳳凰城益增源　本溪縣東盛和

英商　太古洋行

頂上洋白糖　保火險公司

東三省各處均有代理

主治

●中暑傷寒 ●水土不服 ●腹痛吐瀉 ●卒中昏倒 ●頭痛目眩 ●時行癘疫 ●痞塊溜飲 ●酒醉船暈 ●精神鬱結 ●虫蝕牙痛

仁丹價目

試服包　日金五錢
小包全　拾五錢
中包全　廿五錢　添呈洋銀小藥盒
大包全　五拾錢　添呈裝鏡藥盒

●不慎受大禍

時序已更寒暄不齊必易受病況今各地疫癘已種蘊轉傳染最爲可畏力防禍於未萌故此仁丹豈可斯須離身哉

則我仁丹化食消毒大有殺病菌之力兼能振作精神旺盛元氣即拯危症請速服用爲要

▲此美女所持之裝鏡藥盒製得精巧携帶至便如購仁丹五十錢包添呈一個

▲各處藥房洋廣貨舖均行代售賜顧就近購取爲荷

…合公銀…　者請至本號面議費務必從廉特此奉佈　無不據便有該處滙　電滙票滙　中國電話一九四號　日本電話八十四番

洋爐子大小俱全堅固異常物美價廉…有用此物者請速臨敝行購之恐未週知特此佈告　奉天大北門裡　克隆德洋行啓

敝行辦理普通銀行業務存放匯欵力求敏捷不悞主顧恐未週知特此佈告　電話　中一八二番　日五二三番

本溪湖炭各種燋子販賣　奉天附屬地西塔大街二丁目　大昌煤局　千代田生命保險相互會社奉天代理所　大倉組扱火災保險申込店　貯炭場　電話長二〇九番

▲芝蘭香皂之五大特色

用鮮美材料以工化學之法加膩製成品質細緻密最爲官紳適用之化粧品善能潤澤皮膚補益氣血使肌体滑麗嬰兒使用強壯股膚最爲有益於經濟之衛生主力俱能完全

總經理　奉天寺庄洋行　營口寺庄洋行

銷路宏暢　東洋第一

原料製選　品質佳良
價值從廉　大德用品

到所均有代賣店

奉天鐘樓南　電話　日十八番　中六四一號

東三省新聞

▲奉天▼

●張都督旋奉

張金波都督於昨十三日晚六鐘半時由京回奉閤城文武官均赴車站迎接

●藍天蔚回國過奉

藍君秀豪於前年赴歐洲考察各國軍政迄已兩年頗費苦心現已調査事竣由俄京取道西比利亞鐵道回國於十二號下午四鐘抵奉是日張都督由津來電特派專員赴站招待並派弁兵八名護送至山海關許省長亦派代表前往歡迎云（蓉）

●日少將視察駐屯軍隊

日本名古屋旅團長田中少將前日由安奉鐵路來奉日昨赴日駐屯軍營閱看軍隊旋視察省城市面於下午三鐘時駕坐火車前往遼陽面謁秋山中將於今日赴旅大視察云

●帕王電陳內蒙改省之意見

中央政府日前曾分電沿邊各省都督民政長暨辦事長官徵求對於內蒙改省之意見條陳到京以憑採擇等因聞塔爾哈巴台辦事長官帕王關於此舉日昨電陳數條其文甚長摘錄大綱如下　甲對于內蒙改省贊成之理由（一）中俄協約成立後內蒙之位置實當邊衝改設行省有鞏固邊防之利（二）內蒙地曠人稀治理綦難改設行省實行移民開墾以促其開發（三）蒙民智識卑陋教養爲難改設行省可力圖建設與內部人接觸俾同進於福利　乙對於內蒙改省注意之事項（一）開導事項內蒙風氣閉塞人民拘守舊制若驟改爲行省必多猜疑將不免有群起反抗之舉必須派員分赴各蒙旗詳爲開導使皆曉然政府此舉實爲蒙地人民謀利益則進行方無阻礙（二）籌備事項內蒙改省既以籌備調查爲入手此項人員必須選擇素有聲望之蒙人前往則調査方無隔閡之虞（三）經費事項內蒙生計困難所有改省經費宜由中央完全負担俟辦有端緒再征收稅捐免滋窒礙云（新）

●宗社黨人有解京核辦之說

前日金壽山統領在遼陽千山拿獲宗社黨章佩萱一名查章曾充某報校對自該報停刊後不知被何人誘至千山舉爲該黨領袖籌辦內部一切經金統領拿獲送軍法課審訊旋即拍電至京問接覆電飭即解京核辦云（豆）

●民政長令飭查辦銀行紙幣

許民政長近奉中央財政部電令謂近來各省私立銀行所出紙幣不但漫無限制且有僞造者攙雜其間商民眞僞莫辯往往釀成事端殊非愼重幣制之道現擬劃一幣制自應嚴行查辦庶幾可以杜絕流弊昨特令警察廳傳知興業銀行速將前時發出之農業與業各種紙幣限制整頓以免商民藉口而維圜法云（豆）

●關於縣知事舉行試驗之通電

許民政長昨准內務部來電謂知事任用及試驗條例業經公布亟應尅期辦理現本部已制定任用及試驗施行細則查各該省現任知事均須分期送部試驗其有依試驗暫行條例第二十條得免試驗各知事應即臚列事實同時送由試驗委員會查審本部擬分四期於民國三年二四六九等月舉行試驗現在將屆年終第一次試期轉瞬即屆爲此通電各省迅速籌備尅日送驗路程較遠各省如未能於第一期到京應歸入第二期試驗希即查酌辦理云（新）

●新民知事呈請派隊勦匪

行政公署昨接新民縣知事呈稱該縣老邊一帶近有大幫胡匪三百餘名肆行强搶鄉民被其害者甚夥本縣軍警單薄不敷分擊請速派隊勦捕當經許省長轉商參謀長張成秋君遣派陸軍廿七師騎兵廿七團第一營前往勦捕未知能否弋獲耳（羅）

●發給旗餉

財政司據內務府辦事處呈請撥給旗餉當經允准於日昨由該司先撥銀洋一千五百元暫資接濟已由內務府領去發放該旗矣（湧）

●佟德一有復議長之希望

許民政長前奉大總統電令爲査省議會有隸國民黨籍者均行一律取銷資格業已遵照在案茲查省議會正議長佟德一于電令前業已脫離國民黨改入他黨當時以爲仍隸國民黨誤將其取銷故于昨日上午令秘書繕具電文請大總統收回成命仍復佟氏爲正議長（言）

●電令不准保留官吏

許民政長昨奉大總統電令謂各省地方知事本爲親民之官迭經訓告不啻三令五申其潔身自愛者固不乏人而貪贓枉法與地方劣紳朋比爲奸者實繁有從一經撤調即有地方紳商紛紛出而挽留淆亂是非殊屬非是爲此通電各省民政長轉知各地方嗣後遇有此等行爲一律禁止云云等因即許省長接電後遵即通令知照矣（新）

●陳局長辭職之原因

東三省陸軍測量局局長陳瑛自上年接辦以來因乏治理經驗以致全局人員時起衝突茲又以燒煤細故居然將四課員交憲兵看押該課員等以局長擅作威福事後又推諉製圖科長趙文奎之所爲該科長以此事係奉局長命令自應向局長質問於是四課員以顏面攸關特發公電至陸軍參謀兩部請即派員來奉查辦如課員不是甘願領罪昨聞陸軍參謀兩部已密派某大員來奉暗查昨得某君呈覆陸軍部消息畧謂該局長不善治理局務廢弛以致屢次激起風潮若不亟早設法整頓恐貽誤軍事機宜等云該局長以乏術治理深自愧悔亦引咎自退參謀部得電後聞有另行簡員來奉接辦之說云（豆）

●限期催造警官履歷表

行政公署日昨訓令各縣警察廳謂近奉內務部令以各省行政長官呈請薦任警察廳各官於各該員履歷資格多畧而不詳現依據法令製定警察官履歷表式頒交各省嗣後均應按照部頒表式詳細塡具送部設有冒僞情事由各該管行政官負完全責任等因除分行外相應抄錄部製表式令行各該廳限文到十日內迅即按照表式先將薦任警察各官履歷資格成績等項切實塡送到署以憑彙總呈部備査云（新）

●開埠局裁汰人員

小西邊門外開埠局局長達明阿君前奉交涉署訓令以現在經費支絀該局人員應即切實裁汰茲聞達君昨已裁撤委員四名僱員六名夫役六名以節經費云（羅）

●布告領荒開墾期限

黑龍江嫩江縣屬荒地業已放盡此項報領各戶多係籍隸東省者迄未赴江從事開墾趙知事富安呈明朱省長咨會許省長詳爲布告限至明年四月底截止逾時不往墾種即行撤佃另招藉以振興實業云（山）

▲營口▼

●濬河經費之擘劃

本埠爲通商巨港貿易繁盛惟近來遼河日見淤塞舟楫不利商務逐漸旁落大有江河日下之勢前經國務院提議遼河修濬可挽回已失之利權否則何堪設想政府擬仿照烟埠防波堤辦法徵收附近海關輸出稅之附加稅若干以期早日興工河道即可疏濬云

●鄧監督起程赴任

前任運使鄧孝先氏奉中央簡任九江關監督已詳前報茲聞鄧君已將篆務交代清楚於日昨十一日乘京奉火車赴津轉赴九江履新云

●北鎭議會定期改選

營口正北鎭議事會議員已屆改選半數之期奉縣署訓令趕辦調査以期早日選定業誌本報茲聞調查報竣定於十五日舉行改選以重會務云

●鄉警長懸賞緝兇

埠東崔家蔴鮑長順被胡匪搶傷斃命經鄉警長董翰卿君懸賞百元以期速破是案業詳前報茲聞董警長已將該管區官撤換現又懸賞無論何人破獲是案除賞百元外並賞給區官之職以重民命而獎出力云

●再誌韓科長違法之舉動

本埠警察廳行政科科長韓月樵販運烟土釀成命案一節已畧誌本報茲經詳細調查韓科長私運烟土已非一次查此次之案係韓科長與高閣臣（現差遣員）榮國華（劉廳長之舅）三人湊集資本（韓科長三分之二）在大連販煙土七百餘兩由南滿瀛車來營被日署抓獲扣留經刁譯員關說完事榮國華遂將該土帶赴鎭安縣出售當未到之先即函知家中雇工人某甲携帶毛瑟鎗赴打虎山車站迎接不料被該管巡警查出以致翻搜該工人硬行拒捕日警恐被反害故放槍將該工人鎗傷身斃榮某帶土乘間潛逃伊父乃在鎭安縣呈控此案發生皆韓科長一人之主動徵之本埠各界與遼陽（韓原籍）鎭安各地方所言均同

▲蓋平▼

●預警保衛鄉閭

本邑四鎭二鄉各設預警會所以保公安現屆年關各鄉鎭預警長均派兵丁每夜下路防堵是以賊盜隱匿而鄉民得以安度云

▲鳳凰▼

●朱知事回鳳

日前朱知事因有要公前往安東已誌本報茲因公務辦妥於十日乘車返鳳

▲錦縣▼

●錦鄉農務會長選定

西鎭議事會十日開會公選農務會長投票竣即開匭檢驗得票最多者爲徐名遠王立亭兩人於次日呈報揭曉云

●各鎭預警所長揭曉

預警辦事處業經成立惟各鎭所長尚未選出經縣知事及預警總長函催赶速推選以謀進行茲聞各會已遵即推選其被選之預警所長錄下城廂所長常裕西鎭張齊芝南鎭楊秀山北鎭邢輯五趙錫元該鎭推選二人呈請知事批示酌留任用東一二鎭定於日內推選云

▲鐵嶺▼

●錦新營遼聯絡爭路

各界爭執開海鐵路一節已誌本報茲悉錦新營遼等縣爲保全遼河航運起見通函鐵嶺工商會聯絡一氣群策群力誓必抵死相爭云

●提倡航業

商會現奉民政長訓令准駐美張代表電稱美國新頒稅則凡進出口貨船駐冊者均免稅四分之五美國多用外國船運貨中國商船均宜注意云云

▲西豐▼

●縣知事故事張皇

西豐郵政支局馬差沿路住宿旅店膳資二角城內外數十家店戶輪流住宿業經前清海龍吳太守通飭在案數年以來各店戶亦無異詞本月十日馬差孫某循例住宿現充商會協理劉玉書所開之廣泉棧劉玉書久欲推翻前案該馬差進門後即喝令櫃夥群毆受傷頗重該棧又在縣署捏擾需索酒肉等情查營發雖者僅有廣泉棧一家郡知事果明於事體不難片言解決乃計不出此捏情電稟故事張皇從遞一般店牙聲勢洶々該支局執事聞亦赴省面稟此項風潮不知如何熄滅焉

▲長春▼

●曹營長捉獲巨匪

吉長一帶有著名巨匪劉海峯者綽號大山屢次帶衆抗拒官兵且將福營長擊傷殞命刻聞駐長曹營長偵知該匪現在哈埠特率兵士二人前往訪查設法誘至道外緝獲解長云

●巡長提升巡官

四區巡長翟某任差數年毫無過失故名譽頗佳近聞馬警長以葉巡官辭差遺缺未便久懸特委翟巡長暫行升充於日昨任事云

▲吉林▼

●財政會議

吉省要求中央借欵一千萬元現已部駁不准行政省長于本月十號召集全署人員大開會議以中央旣不認撥欵而官帖將無收回之日官帖旣不能收回所謂維持金融之說豈非紙上空譚乎衆口僉稱仍歷電請財政部長力向總統及各部總長要求務須撥給巨欵以作收回官帖之用期達目的而後已是晚七鐘方始散會

●國稅廳人員將有更變

國稅廳新任處長文蜀生赴都面謁總統陳述關于整頓稅務之辦法昨電省長擬于十三日回省問個中人云文處長前在省中宣言以該處人員多主敷衍故擬稅務未能整頓擬回省接任後即實行更動各員又聞文蜀生自東寗來吉所帶之僚屬不下十餘人此次之宣言殆爲位置此項人員耳

●擴充銀行整頓錢法

近得銀行某君云奉中央部令入手整頓吉省之錢法即以收回原有官帖爲第一著手之處併擬將已設之中國銀行交通銀行等力加擴充以爲整頓錢法之基礎併飭將該銀行開辦以來存欵數目及匯欵情形分別造報俾資進行云

●電令團長晉省之原因

護軍使近藝急電令甯安駐紮之陸軍九一團團長淩介亭速即來省訪其原因據在哈爾接報告現有大宗破壞黨人分途潛入甯安故與淩團長密議捕拏辦法云

●大租截止日期

國稅徵收局近來紛紛報告大租一項之由該局兼收者人民拖欠實多若不明定一辦法實于收稅前途種種窒碍故國稅廳擬日內出發布告凡此項租稅務于明年四月十五以前如數交納違者即予重懲云

●逃官逍遙海外

前勸業道李季康在前淸時代宦吉數年大肆鯨呑吉林人民之膏脂幾爲吸盡今夏其在勸業道任內又發現種種獘竇被該署張科員等聯名告發經都督逐欵査實當卽解職由是而後李某名譽掃地吉林一省之大已無立足之地幸宦囊充足腰纏出省不知所之近來有客商自青島來謂李季康現在該處與外國人合組洋行生涯頗屬不惡近見公署通飭追繳各員所欠之官欵案內列有李季康之名想當局者定能認眞追繳也

批示

▲行政公署批示

開原馬家寨代表戴延年批內務司教育司案呈據呈請將內務府葉園熟田四百餘畝撥作該村小學校學田遵章納租等情查清丈葉園章程第五條此項地畝須先儘看守之千總園頭園丁等承租如伊等實在無力或不願承領必取具辭退切結方能另行招佃該代表等所請與定章不符礙難照准此批

前淸宗室溥巨呈批十一月二十七日據呈刁紳胥佃架莊霸產懇檢舊文復行飭縣遵辦等情查此案前據義縣以該宗室與宗室毓枝在縣互控家產糾葛義境綿具勘府莊地係屬何人無分之產請咨宗人府查復核辦等情到署業經呈請內務部函致宗人府切查在案據呈前情仍候復令到時再行飭縣辦核此批

十二月　八白　三碧　四綠　九紫

東北方休門　東方開門　東南方驚門　南方死門

求見長官吉　開市營業吉　捉捕盜賊吉　百事不宜凶

天氣　昨日下午自七點起至今日下午

大發賣廣告　十二日間　電話二一四　以便製造切切此告　奉天警察廳

▲敎化▼

●提倡戒吸紙煙

縣議會議長劉聯翰君提倡戒吸紙煙會蓋以紙烟之不適於衛生也盡人皆知然自士大夫以至流俗無不嗜好之實陷於積習之難移因據最近年之調查計算國內紙烟消耗費每日不下十八萬元之多實於國民經濟上大有窒礙且內含一種毒質名爲泥古泥侵入若中之甚於鴉片委有種族强弱之關係倘不及早戒除將來與鴉片迭爲消長叫恐將伊於胡底業經聯合同志互相敦勉擬定手續實行戒除云

▲雙城▼

●會議維持輕便鐵路

雙城輕便鐵路雖然開駛惟股本收齊頗總執事張陟亭君牽蘿補屋大力維持奈來日方長勢不能不求萬全之策故商請縣署設法補救歐知事以輕便鐵路爲路政之增梯極宜籌措於是邀集五鎭三鄕議董兩會並八區區長與城內各機關各團體於月之七號假縣議事會討論補救之策是日與會者接跡而來甚形踴躍至內容如何籌議訪明再誌

▲哈爾濱▼

●愼重軍需

縣署接奉省長訓令略謂國家現値多事之秋而匪亂四出煽惑軍隊在所不免會經通令防範在案近據密探報告謂各亂黨又有勾結匪徒遁跡通商巨埠購置軍衣軍火希圖擾亂等情前來查此事雖未發現不爲無因爲此再行通令各縣一體嚴防務將成衣店及軍械洋行等處所賣軍衣軍火切實調查並飭嗣後無論何人定購此項軍需必須報明該管警署轉呈核准方可出售否則照章懲辦云云

▲來函

貴報十二月七號雜誌欄內載安東地方廳推事韓聘之去年失去幼孩一名不知下落日前遼陽有耍大棚者擄人頭狗以騙錢財家弟隨衆往觀親人頭狗與前失幼孩面貌無異當報該管巡警拿獲八人送省懲辦云云閱之不勝駭訝查鄙人去歲五月間有五歲幼孩出外玩耍未加看護以致丟失彼時遍查無蹤至今杳無音信確係事實惟家弟供差遼陽往觀耍大棚協人頭狗一節毫無其說不獨無此事抑且無此人自係傳聞之誤相應函請更正以昭核實此頌

大主筆撰安　韓聘之家宅人啓

雜報

▲奉天▼

●採木局長來省商辦要公

興京採木局長馬世頤奉安東採木公司理事長錢紹雲君委任晉省謁見許儁人省長面商採木交涉事宜並請示辦法聞已商辦妥貼約三五日即行返局云（豆）

●運到開花炮彈

張都督前在禮和洋行定購開花炮彈六千枚昨由天津載運◦奉當由軍械廠◦長楊君收存云（羅）

●稅捐局長分別易委

國稅廳籌備處長昨將輯臨稅捐徵收局長徐文瑞調省委任錢善宏接充柳河稅捐局長劉榮調省委任朱燮陽接充鎭安稅捐局長趙培調省委任王樹卿接充云（湧）

●同善堂請撥藥貲被駁

同善堂施醫院每月規定概算所列藥貲僅有大洋二百元刻以冬令患病者衆男婦老幼赴堂診視實繁有徒本係善擧不便攔阻而此項開支殊不敷用金專辦特呈請警察廳轉請省長酌量撥給俾資補助許省長以奉省財政困難已達極點各項用度尙難籌措所請撥給藥貲之處應毋庸議（山）

●黃局長公畢遄返

巴林愛新蒙荒局局長黃仕福君日前因有要公來省面謁許民政長磋商一切茲已公畢於日昨乘北滿滊車遄返（羅）

●警察廳限制洋車

警察廳長廖鍰知以奉省人力車輛爲數過多若不嚴行取締將來必至塡街塞巷爭攬座客致起事端擬通飭各警署以現在編號之數爲額嗣後不得再行增加以示限制云（湧）

●各學校定期放假

教育司奉教育部令凡屆年寒假均應按例放假以資休息經教育司莫月樵通知在案故各校現已考試期考定于十二月二十一號起至翌年二月一號止放假四十三天云（言）

●警察廳招造衛生車

警察廳日昨佈告畧謂照得本廳衛生運穢車輛因年久失修破壞不堪現擬添購運穢花輪車三十二輛其製法及需用料說明於下車轅長一丈零八寸車箱寬二尺六寸高一尺五寸長二尺五寸輪高三尺五寸軸頭八寸均用楡木製造鐵瓦重八斤運軸釘二十斤鐵鍘一付鐵箍四付重五十斤油用黃色凡各木商舖有欲承造此項車輛者即於月之十五號午前十鐘來廳投標以免延悞而便製造云云

●呈請保護廟產

佛敎會代表常瑞峰呈稱法庫縣地方各廟寺產多有被土豪私佔或盜典盜賣各情呈請內務司轉呈省長從速查辦云（羅）

●人面獸心

大西門裡模範監獄西胡同住戶杜振邦因其兒媳某氏年方少艾起意姦污尙未得遂而其子歸家某氏當述及其父行爲並告知父母擬與杜振邦涉訟刻經人調說猶未了結（湧）

●水稻公司挖河引水之轇轕

瀋陽城東八里堡等屯民因水稻試驗場侵佔民地挖河引水關係至重來省晉見省長報告情形懇請保護以全民命聞省長當派瀋陽縣知事幷趙穢衛二人前往踏勘據鄉民一方面云侵佔千有餘畝而公司承認僅佔十分之一但不知結果如何耳（豆）

●因何衝突

十三日大西關五斗居胡同有某營軍士一名與某校學生在該處不知因何口角大起衝突當經警察◦四署朱巡長趕到百般勸解始行了事云（湧）

●女生求學奮不顧身

女子師範學校附設高等小學第二班學生某生因連日考試不肯屈居人下大有寢食俱廢之概至十二號上午在校考試某課忽得抽瘋症即時傾仆勢甚危險經管理員春女士聞知前往扶起當僱車一輛將該生送家調養云（言）

●張醫士着手成春

城西一百二十里徐家窩棚住戶李某之妻張氏素患惡症歷有年所雖經百方診治均屬罔効嗣聞小河沿女施醫院張大夫桂榮凡治惡症着手成春故張氏于日前乘車來省往該醫院診治不數日而病即霍然現該氏之父母及其夫均感戴不已昨罷已乘車返家矣（言）

●巾幗中之英豪

城西遼河北桑林子地方住戶申某家有年及二八之女與十四齡之子一併被胡匪于日前綁索洋三千元限三日持洋往某處贖回申某家雖小康但鉅款一時難集故屆期亦未往贖嗣經該股匪首將該女姦淫成爲夫婦專其子優禮相待嗣因官兵追捕甚急不便携帶遂于日昨由某處將申氏姊弟二人送往某地暫避詎意該匪以行路不便將鎗彈交與其女執持其女乘其不備一彈擊死當與其弟乘馬歸家告知該地堡防此股匪徒仍在某地盤據遂率領會勇數十人往剿聞擊斃十餘名餘均逃散該村農人謂該女身雖受汚其智勇實不可及（言）

●墾荒者被劫

省中學校修身敎員高秀生在吉林地方購有荒地數方日前令其長兄持羌帖二百餘元赴該地招戶墾熟料至長春站下車未遂即被胡匪將羌帖及所衣皮服均行劫去故高某于今日赤身歸家甚有慚色云（言）

●强姦婦女

關裡臨楡縣人楊長生日前携帶其妻趙氏來奉謀事寄住小東關棠行商人陳寶山家其妻趙氏姿容秀麗陳某一見傾心迭次調戲該氏不允昨晚陳某將楊長生使赴西站辦事乘間將趙氏鎖在屋內與其內弟高茂海二人輪流姦污該氏大聲哭救無人知覺嗣經陳某之妻王氏聞知醋性勃發與陳某大起衝突經該處巡警偵知將陳寶山高茂海趙氏陳氏一併帶署訊辦云（羅）

●任情揮霍令人生疑

昨日巡防隊統領金壽山派令部下偵探在小南門裡愛國飯店查獲行跡可疑之匪人一名已誌昨報茲經詳細調查該偵探所獲之人劉國治吉林人據云伊姑父係衆議院議員頃聞有取銷議員資格之信特來奉探望伊姑父行踪食劉某係吉林某屯首富素有土秧子之名此番來奉旅居該店日用揮霍頗屬不貲以致他人疑其所化之錢來路不正現聞將其暫押某軍統公舘並無非刑逼迫情狀已飭令其家屬來奉保釋矣（豆）

●抓獲嗎啡販

城東四方台住戶黨才向以買賣烟膏爲業近因煙土昂貴無處購買因此來城購買嗎啡針私自售賣日昨來城在某藥房買妥嗎啡若干行至小東關大街被該處警察偵知搜獲嗎啡三包送由警察廳懲辦云（羅）

●搶案破獲

小西邊門外皇姑屯住戶焦井家前被胡匪四五名各持短槍攜門入屋搶去衣服首飾多件曾誌本報茲聞昨經金鄂統部下偵探金某在城南白塔堡拿獲該案正犯三名送由軍法課嚴訊云（羅）

●少女服毒幸未斃命

大東關黃土坑胡同住戶孟先志之女小珍現年十九昨早與其父因事口角該女竟明短見暗自吞服火柴頭兩盒以圖自盡正在苦悶之際被該女之母張氏知覺當僱洋車一輛拉往小河沿女施醫院施治經該院用藥灌救幸未斃命（羅）

●私賣公地

行政公署昨准撫順縣屬塔灣公民富慶凱等呈稱該屯公地被佟德功等假名串賣外人得錢肥已指不交出懇請派員究辦以昭公允云（豆）

●借種傳子遺患無窮

城南荒嶋莊英熙庭家資富有因五旬無子財產恐爲他人所有乃令其妻王氏勾引該鄉徐某爲借種傳子之計不期一索果兆得男現在其子年已二十業經娶婦徐以家境困難向英某索假不遂當揭其實並証明渠之口吃該子類似等語嗣經多人排解奉未了結聞已訴諸法廳未知如何判斷（豆）

●嚴拿販賣人口者

偵探隊長趙君昨奉警廳命令謂近來平康里販賣人口者紛至沓來從未見破獲一案該隊長責屬有負委任仰即將久慣販賣之唐阿三（即唐斌卿）黃璞五夏老二謝阿春曹三黃三一併嚴拿解廳歸案嚴辦該隊長接文後已飭偵探隊在平康各娼窰嚴密訪查並不准徇情受賄一經查實定行撤革懲辦不貸云（豆）

▲營口▼

●度年應遵照陽歷之通令

本埠各行政機關現接省憲轉奉中央通令以民國告成適用陽歷惟年節大典人民皆詩舊章既多不符又碍國體嗣後仰各該縣曉諭各界將舊歷年節作爲紀念日過年一項悉遵陽歷云云

●佃戶無意識之反對

營口正北鎭石佛寺村原有刑部官地二百餘天其地在九河下流之處十年九潦◦滴耕種一般租戶虧累已極近聞是項官地奉憲令變賣著原租戶按照隨缺伍田納價承領永遠爲業否則准他人備價承領各租戶因每年所得之糧不足度用又無錢承領群起反對云

●飭報搶案之訓令

營口縣公署昨奉民政長訓令內開近來各屬之搶案月報之中每月不下數十起而破獲者十不及一雖警察緝捕之不力亦地方官監督之不嚴嗣後凡關於搶盜案件務於三日呈報來省其重大者即日呈報倘或隱匿漏報一經查出定行議處不貸云云

●陳署員歸案之由來

本埠第一警察署署員陳連之前在遼陽充任巡官時拖欠甚夥日前有債主追討陳債該署員乃赴警察廳韓科長處取來烟土數十兩以抵舊欠詎陳署員之債主回至遼陽竟犯烟案檢察廳追厥由來伊即云係營口第一警察署署員以此土抵債者該廳遂來文請本埠檢察廳移查此案檢察廳連番追問陳署員不得已離差歸案此警廳之一場熱鬧戲官韓科長一人之正脚色爲之也

●程所長檢查物品

看守所羈押之罪犯每日午前准犯人親屬接見或送衣食等物然送物品者須所長親自檢驗後方准收領所長程君日昨在姚某所送之物件中查有煙炮數枚程所長當將送物人查究以儆効尤云

▲千金寨▼

●決非善類

埠西古城子警察分駐所慶化南君率警士四名在鐵道附近巡邏行至洋橋地方突遇行跡可疑之蔣春有焦子揚二人上前盤詰言語支離並由懷內搜出手鎗一杆遂帶至分所錄取草供轉送西路分區核辦云

▲安東▼

●雖非强盜却是匪人

本報前誌七道溝搶案經詳細調查並非搶刼蓋邢劉二人實屬不務正業專以哄人賣當爲生又呼爲天包者騙得買某洋二百六十元即時逃跑買某方知有詐隨後即追被日警拿獲供認騙財不諱於昨日移送警察署罰辦云

●小兒何辜死於非命

日租界某酒局十號晚被小綹進屋意在偸竊適該局之小孩醒呼賊該賊心急用小刀將小兒刺死然後脫逃經該舖報知日警察署現正極力搜緝云

▲鳳凰▼

●祝融肆虐

城西溝住戶韓某以農爲業家道小康月之十日午後不知因何失愼竟致院內廂房突然火起迨家人知覺火勢已盛頃刻之間院內糧石等項悉成灰燼合而計之不下一萬餘吊幸韓某距鄰較遠未至延燒他家云

▲錦縣▼

●拿賭獲烟

警察事務所稽查長趙子丹君十一日晚十二句鐘帶警查夜行至文昌宮前聞有賭聲即時入院圍有寶局當飭警抓獲十七人並由東屋內搜出烟具全套一併帶所次日經司法股員訊明轉送地方廳罰辦云

▲鐵嶺▼

●賭犯毆打巡警

西關某洋行苦力房一般中國苦工相與聚賭二區長警巡邏至該處查看各苦力膽敢用劈柴打傷警士一名陳區官當帶警將該賭犯等拿去五名究治云

●巨商袒護經紀

東關某巨商買萃昶和爐銀數百錠祖護經紀致將經紀捐漏去被商會查出勒令經紀納捐如不服從即送官究辦云

●假公濟私

東關謙吉泰執事陳某携貲赴長春辦貨私自販運羌帖致賠三千元之譜回櫃欲作正項報銷財東不允陳某意欲潛逃該財東遂將該執事送交警所看押云

▲西豐▼

●商會協理毒打郵差

郵政支局設立馬差迄今二年所有尖宿各費向遵定章月之十日該局差役往宿商會協理劉玉書所開之廣泉棧不知何故被該棧劉某喝令僱夥十餘人毒打不堪傷勢甚重以致誤遞信件延誤半日遂局生手又恐外課未悉此事將如何解決

▲吉人▼

●商人提倡剪髮

迎恩門外南大街路南義順興糧米舖執事陸君福臣對於提倡剪髮一事無不竭力提倡財東載君亦頗贊同該號先剪者每人賠給洋式帽一頂其未剪者限於本月十五日一律剪去以符國體現於陰歷十日剪齊陸二君信爲歡忭特贈給每人官帖十吊爲買洋帽之用

●無情人也成眷屬

濟良所女子錦貞年二十一歲係河南人於去年十二月十六日入所迄今年餘無問津者然錦貞性貞靜而訥於言貌亦中姿前次經該所布告免其納費茲有商人郭慶軒年與錦貞相若呈請照准定本月十日承領云云

●各學堂陸續停課

年關在邇各學堂已於此數日內陸續停課以便令學生溫習舊課分門考試甄別優劣以遵定章云

●吉鐸報之發達

吉鐸日報原係紹興人羅國慶所辦本月一號出版日印五千餘份遍處分送議論中正精神頗富近在省城所銷已達千份以外埠未得其詳小報之發達如是未敢量其前途也

▲長春▼

●屠戶反對學費

回民屠戶韓恩旺等三十餘戶現以中阿小學石校長稟請吉林擬將屠宰牛羊刀費充公實屬有意侵吞同行誓不承認並以該校長串同俱進會長周服九勢力甚大該屠行等昨特在北關聚議擬協力對待茲已分稟吉林縣及省公署秉公議辦切毋爲所蒙蔽云

●史區長假公行私

商埠一區清鄉區長史雲閣爲保護私產起見時假保護屯鄉爲名添預警二十名强迫市場之小攤每家月納經費一吊五百文惟其親戚朋友之攤捐款從輕令月納一吊故周姓等之小攤皆得少納因此致各攤大起不平咸欲與之爲難云

花界消息

▲權作十萬護花鈴

余本多情愛花成癖每當深入花叢嘗生菩提之心者蓋以女子之命途多舛不幸而墮靑樓孽海茫茫無邊苦境天良至性不忍任意摧殘也查紅艷卿校書前隸平康天桂班時曾同友人至其粧閣覩其容貌之秀麗應酬之圓到無論生張熟魏莫不備致殷勤並且擧止端莊毫無輕跳之氣言語柔順猶有閨閣之風丰采儀容實所罕見自該校書調至海浦車站後祇以跋涉長途勳儘時刻久已未覩芳容甚覺悵歉前因閱花界消息欄內載有紅艷卿不敢竊品一則殊深詫異乃復邀友人至車站華樂書舘實地調查詢及該校書種則咽咽嗚泣大有含冤無地之概探其內容緣與同班之翠香酣海生波幾乎釀成風潮翠香藉此鼓動遂運動某君評諸報端以損壞艷卿之名譽寄語投稿人在管城子下稍積陰德以存奮善之意勿聽枕邊之言淆亂聽聞也

▲再休提春宵一刻千金價

旬日前嘗見報端揭載東瀛仙館老惜春笑史近則闃焉不聞余因徵集花事資料多方設法湊得番佛一尊約同甲乙二人親往該班指名以索籍以調查攻訐者之姓名該妓擧以相告而停止攻訐之眞象屢經探詢欲言而止因攻訐之人與甲素識甲遂擔任調查翌日得悉顛末雖未得攻訐因而究得其停止之果初惜春之客王某因付局賬在該妓榻上檢出角先生一具着手猶溫似是甫經試驗者一經宣布該妓疑係客人皂君所爲遂函電交馳將皂君捉至該班勾留至五點鐘之久其撒嬌之手段自是意中嗟夫人非草木誰不動心而最可寳者只有五分鐘之時間耳此旬日來停止攻訐所由來也而皂君竟因此下部得奇痒疾所謂八角虱者是也聞此豸善於烹飪凡游客之貪口腹者該妓必親手調羮暗中將煆煉之月經布灰置于盃內受其蠱惑者不至身敗名裂傾家蕩產不止謂予不信請質之桑姓其人余將濡筆以俟

▲本報營業部招登賀年廣告▼

日月不居曰爲改歲賀年之典自古已然本報爰擬民國三年元旦加添篇幅以備刷印祝賀新年之廣告俾　各界諸君既可免趨步之勞又無慮罣漏之誚惟希欲登是項廣告者早日惠臨本舘訂定格式庶可儘先排列以副雅意特此佈告

營口屠獸加捐均擬罷宰

營口屠獸場抽收屠捐向係每宰猪一口抽捐洋五角牛一頭一元羊一隻三角日邑縣署忽頒佈告加收屠獸捐凡宰猪一口加收捐洋五角牛一頭一元羊一隻三角各屠戶因月納房舖捐及活獸稅捐各若干確已担負過重無力再担此項重捐當即閤埠屠戶一体罷宰一日經官家極力勸解暫不多收照常屠宰近已閤埠屠戶聯合團体公同議決無論何時如果官家再行加捐全体即行罷宰非係抗捐納實己担負過重無聊生活矣　時文啓

俄商湧勝麵粉公司廣告

啓者本公司由哈爾濱總行分設奉天小西關大街路北朝鮮銀行院內歷有年矣本行所製上等洋麵粉牌票紅日頭藍日頭月光等牌面粉消售南滿各處久蒙　紳商賜顧咸知昨日新到面粉貨美價廉今爲推廣起見特在奉天設立分莊專爲面粉多消以備各紳商購用便利如有訂買或隨時購用者速請移玉至本公司面議可也

湧勝公司謹啓

中電話九十一號

瑞陞祥軍服新式靴莊廣告

本莊開設奉天鐘樓南路西　敝莊因振興實業挽回利權故此不惜重資特由東西兩洋購辦各種材料　延聘優等技師研究新式改良衛生各種絨呢緞暖衣靴鞋各樣暖衣皮靴鞋一概俱全工精料實價格從廉樣式繁多質料盡述並包警學各界軍服操衣禮靴軍鞋無一不備如蒙惠顧請至敝莊台閱便知言之不謬也

中國電話二百六十五號　本莊敬啓

奉天商務總會組織商業銀行廣告

本總會前次提倡組合商業銀行業對招股簡章刷印分佈現本會代理收股並推定順和優執事王慎齋君高興隆執事王敬明君爲收股員惟第一期股款將次招足早一日開辦即早得一分利益望我各界同胞迅速入股佔將永先地位用特廣告咸使聞知

普羅斯煙公司

啓者本公司設在奉天鼓樓南已歷有年今並設立分行於長春商埠三馬路發售全球上有名的之雙飛人的牌號埃及香煙羅斯煙公司分行氣味柔和知吃此煙決無傷害實與衛生大有裨益及呂宋英國美國荷蘭國名廠的雪茄煙捲並英美紙煙煙絲併有新樣各種琥珀金珀鑲金口煙嘴各種眞正各種黑黃鱷魚皮金銀鑲的煙夾併各樣煙架煙刀等物無不俱全名目繁多恐愛吃香煙的還不知有這麽好的價目亦不甚貴光顧諸君移玉本公司請嘗試之可知言之不謬也

總行設立　埃及京城　英國代理處　倫敦

分設　中國　天津　英界廣隆路中　街城內北馬路　北京　崇文門內大街　同仁醫院對過

普羅斯煙公司白

君欲享長命快樂之幸福乎

商標

君若使身體强健能抵禦各種疾病則必可成此願望　司各脫乳白鱉魚肝油能令君身體胖壯輕健有力制勝各種疾病且血液充足肌肉腦系骨絡頭腦俱得加增能力

此藥風行環球各處已歷三十九年活人無算各國名醫咸稱贊此藥之價值承認其有强健身體之能力

司各脫乳白鱉魚肝油能確治以下各症　咳嗽傷風氣管發炎喉痛各種怯弱血薄氣衰瘰癧以及血液骨絡各症

君若不願失望則當留意不購市上毫無價值之僞品

切宜認明封面漁父負魚商標因無此標其藥非眞也

(二)

奉天　經理處　仁太洋行（中電二百零二號）

萃華新金店

本店設立奉天城內銅行西銀行胡同座北向南樓式門面五間自營業以來久蒙各界諸君惠顧欣賞彌深近今特由申津延聘優等技師研究五族應用各師紋銀首飾中西器皿寶星徽章赤金新式手鐲表練手留民籍俱極奇巧非勝玲瓏足色條金方頁一切全備成高價廉工資便宜舊飾可換技術優行核價婦孺無欺如承惠顧請認本店牌匾無誤

中國電話六百二十六號　本店謹啓

●養胃內補丸

總行奉天延壽堂　分出行發　長春　大連

朝鮮銀行

本店　朝鮮京城南大門通

資本金　壹千萬圓

總裁　市原盛宏

朝鮮銀行奉天出張所　西奉天小關路北

電話　日長五二一　中分局一八三　所長舍宅日長五二三

支店　出張所　東京、大阪、大連、安東縣、長春、平壤、仁川、大邱、元山、釜山、鎮南浦、群山、木浦、馬山、新義州、會寧、

凡關於銀行普通各項事務本銀行咸可辦理而尤力求敏捷詳確以期無負各界之委托並於中外各通商巨埠設有代理之處以便往來滙兌本銀行發行之紙幣無論何時皆與日本銀行發行之兌換券相同而可按照日本銀行券面金額之數目兌換

陸上及船用　最新　高壓式發動機

池貝獨特ノ鑄造「シリンダー」ヨリ成ル專賣特許

普通一般ノ發動機消油量

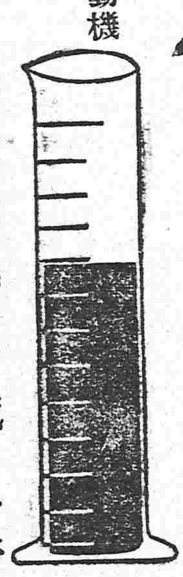

池貝製發動機消油量

使用輕油代ノ差額ハ一ケ年ナラズシテ發動機代ヲ償却スルヲ得

◎明細目錄書贈呈

東京市芝區本芝入横町　株式會社池貝鐵工所　電話芝　特六九九番　一六五四番　一八五四番

中日合辦　正隆銀行

本行除照一般銀行例辦理一切外尙注重各項事宜如左

一所有辦理存欵務以親切可嚀爲宗旨

一放欵及匯兌事宜務主簡捷以餉顧主

一凡放欵將各種公債票爲抵押者息率格外從廉

一凡種公債票照市價從優交易

一兌換金銀小洋事宜照市價格外公道以廣招徠

總辦　安田善三郎　大連大山通　電話長六八一番

旅順鯖江町　同分行　電話長一一五番

營口元神街　同分行　電話長二一二番

奉天小西關　同分行　電話長日二五二番　清二一七番

長春東斜街　同分行　電話長六一〇番

井上誠昌堂藥房

滿洲各地在所支店

滿洲總支配店　奉天十間房路南　振替口坐大一八四番　電話長一三〇番

小西關支店　奉天小西關路北　日本電話五一一番　支那電話一四〇番

大連支店　大連大山通二丁目　振替口坐大連三〇番　電話長一一六六番

安東縣支店　安東縣市場通七丁目　電話一五七番

安東縣支店　安東縣市場通四丁目　電話一六四番

公主嶺支店　公主嶺敏島通　電話一七番

山口運輸公司

本啟者本公司鐵路省神戶設立歷經有年辦理代客商轉運貨物糧石繼後北痛令司振興敝公司特於大連開設門面以及各站均有支店祗因牛家屯站櫃頗於街內遙遠以致諸君辦事往返不便是此今在營口老爺閣街重新設立門面至於各城運送貨物上下均甚順安遠近皆可易辦如蒙賜顧請爲面議

大連市監部通

支店出張所設在地　長春、公主嶺、四平街、開原、鐵嶺、奉天、遼陽、牛家屯、西營口、旅順、

左開各支店設在專用鐵路枝條　長春　公主嶺　四平街　開原

獅子牙粉

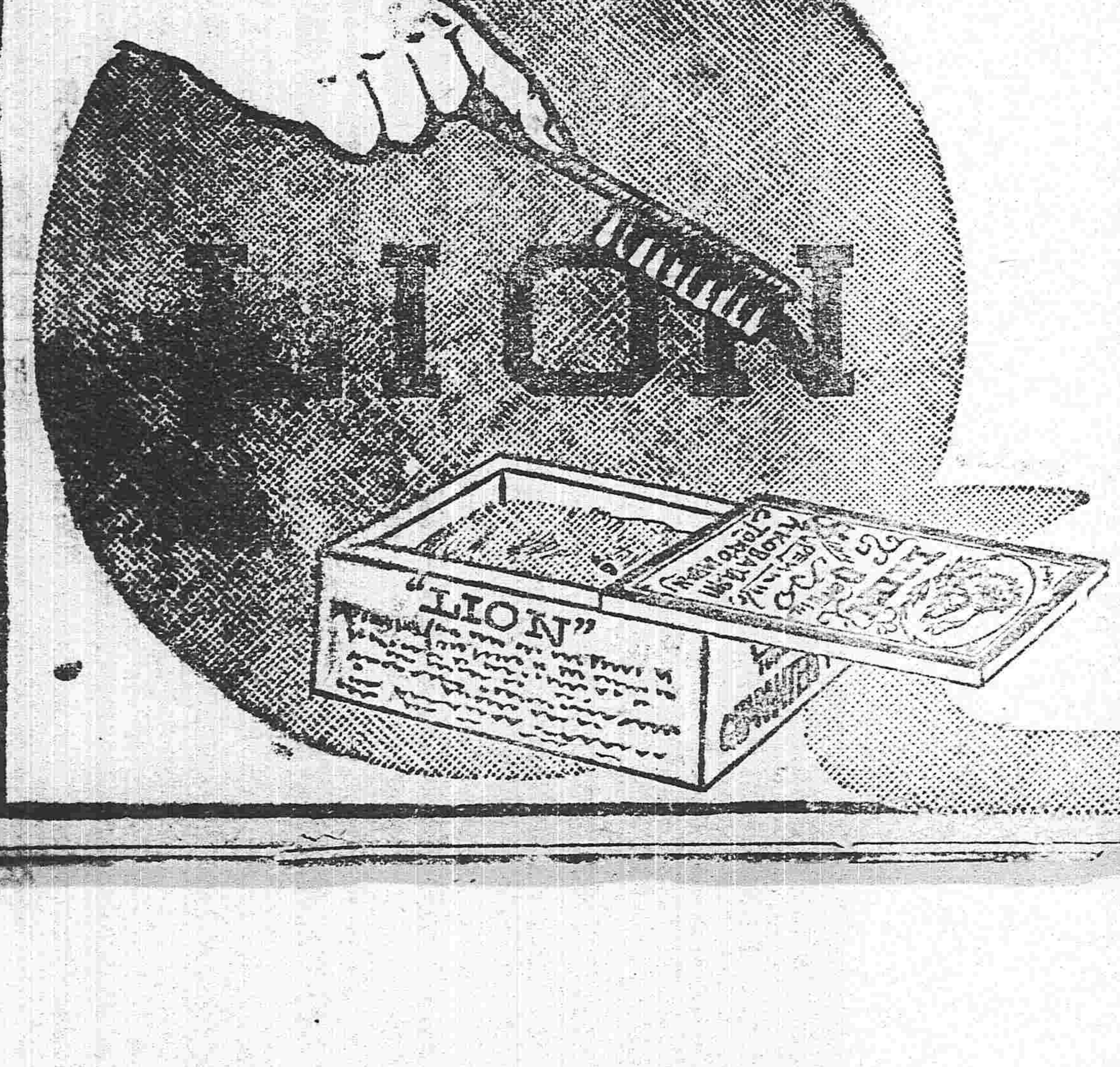

諸君如欲保口中之衛生者何試購本齒粉一瓶以觀之乎以言其色如紅葉之逢秋以味其香似幽蘭之吐蕋觸于齒面滑膩芬芳有如絹帕之拂于面毫無滑澀等品質効力無以復加誠可爲保全齒牙之護法神也